



# Comune di Mozzanica

*(Provincia di Bergamo)*



**RELAZIONE DI INIZIO MANDATO  
ANNI 2024-2029  
(ART. 4 BIS, D. LGS. 6 SETTEMBRE 2011, N. 149)**

**SINDACO**

## Sommario

Premessa .....	3
PARTE I – DATI GENERALI .....	4
PARTE II - SITUAZIONE ECONOMICO FINANZIARIA DELL'ENTE .....	7
PARTE III – RILIEVI DEGLI ORGANISMI ESTERNI DI CONTROLLO.....	18
Parte IV – SOCIETA' PARTECIPATE.....	19

## RELAZIONE DI INIZIO MANDATO

(articolo 4-bis del decreto legislativo 6 settembre 2011, n. 149)

### Premessa

La presente relazione viene redatta ai sensi dell'articolo 4-bis del decreto legislativo 6 settembre 2011, n. 149, recante: "Meccanismi sanzionatori e premiali relativi a regioni, province e comuni, a norma degli articoli 2, 17 e 26 della legge 5 maggio 2009, n. 42", al fine di verificare la situazione finanziaria e patrimoniale del Comune e la misura del relativo indebitamento.

La relazione viene sottoscritta dal Sindaco entro il novantesimo giorno dall'inizio del mandato.

I dati contenuti nella presente relazione sono principalmente riferiti ai conti consuntivi 2022 e 2023 approvati con deliberazioni del Consiglio Comunale n. 19 del 25/05/2023 e n. 11 del 30/04/2024 nonché al bilancio di previsione 2024, approvato con delibera del Consiglio Comunale n. 45 del 28/12/2023.

Per quanto concerne la situazione patrimoniale, il comune con delibera di Giunta Comunale n. 25 del 09.04.2022 ha espresso la volontà di non tenere la contabilità economico patrimoniale ai sensi del comma 2 art. 232 del D. Lgs. 267/2000, e quindi è stata redatta una situazione patrimoniale semplificata, che viene inclusa alla presente relazione.

Il Sindaco uscente risulta aver sottoscritto la relazione di fine mandato, ai sensi dell'art. 4 del D. Lgs. n. 149/2011, che risulta regolarmente pubblicata nel sito istituzionale del Comune e trasmessa alla sezione regionale di controllo della Corte dei Conti.

La presente relazione non richiede di essere corredata dal parere del Revisore dei Conti né deve essere trasmessa alla Sezione di Controllo della Corte dei Conti, diversamente da quanto si è fatto per la relazione di fine mandato.

# PARTE I - DATI GENERALI

Popolazione residente al 31/12/2023: 4.375

Organi politici

## 1.1 Composizione della Giunta Comunale

Cognome e nome	Carica
Piana Simone	Sindaco
Moretti Maurizio	Vicesindaco, assessore al bilancio e opere pubbliche
Golia Mariela Carolina	Assessore commercio e comunicazione
Bettinelli Diego	Assessore esterno servizi alla persona
Natali Roberta	Assessore esterno cultura e istruzione

## 1.2 Composizione del Consiglio Comunale

Cognome e nome	Carica
Moretti Maurizio	Consigliere comunale
Ferrari Irene Rosa	Consigliere comunale
Nicoli Alessandro	Consigliere comunale
Golia Mariela Carolina	Consigliere comunale
Tarenghi Alessandro Domenico	Consigliere comunale
Ceresoli Elisa	Consigliere comunale
Piana Daniela	Consigliere comunale
Danelli Elia	Consigliere comunale
Pelizzari Giulia	Consigliere comunale
Manzotti Mattia	Consigliere comunale
Stellato Marco	Consigliere comunale
Guerci Daniela Caterina	Consigliere comunale

### 1.3 Struttura organizzativa dell'Ente

Nell'organizzazione del lavoro dell'ente pubblico, la definizione degli obiettivi generali e dei programmi è affidata agli organi di governo di estrazione politica. I Responsabili dei servizi provvedono, invece, alla gestione finanziaria, tecnica e amministrativa, compresa l'adozione di atti che impegnano l'amministrazione verso l'esterno. Gli organi politici esercitano sulla parte tecnica un potere di indirizzo unito ad un controllo sulla valutazione dei risultati. Per quanto concerne la valutazione delle performance riveste un ruolo significativo il Nucleo di valutazione. La tabella mostra in modo sintetico la composizione numerica della struttura.

#### Organigramma:

Segretario a scavalco: Paradiso dott. Filippo

Numero posizioni organizzative: 3 posizioni organizzative

Numero totale personale dipendente: n. 12 unità personale dipendente

Centro di responsabilità	Uffici
<b>Area finanziaria - tributi</b>	Servizio ragioneria
	Servizio tributi
	Servizio personale
	Servizio commercio-SUAP
<b>Area gestione del territorio</b>	Servizio edilizia privata
	Servizio lavori pubblici
	Servizio urbanistica
<b>Area servizi alla persona</b>	Servizi cimiteriali
	Servizi culturali
	Servizi demografici
	Servizio sociale
	Servizio segreteria

## Comune di Mozzanica

### Organigramma

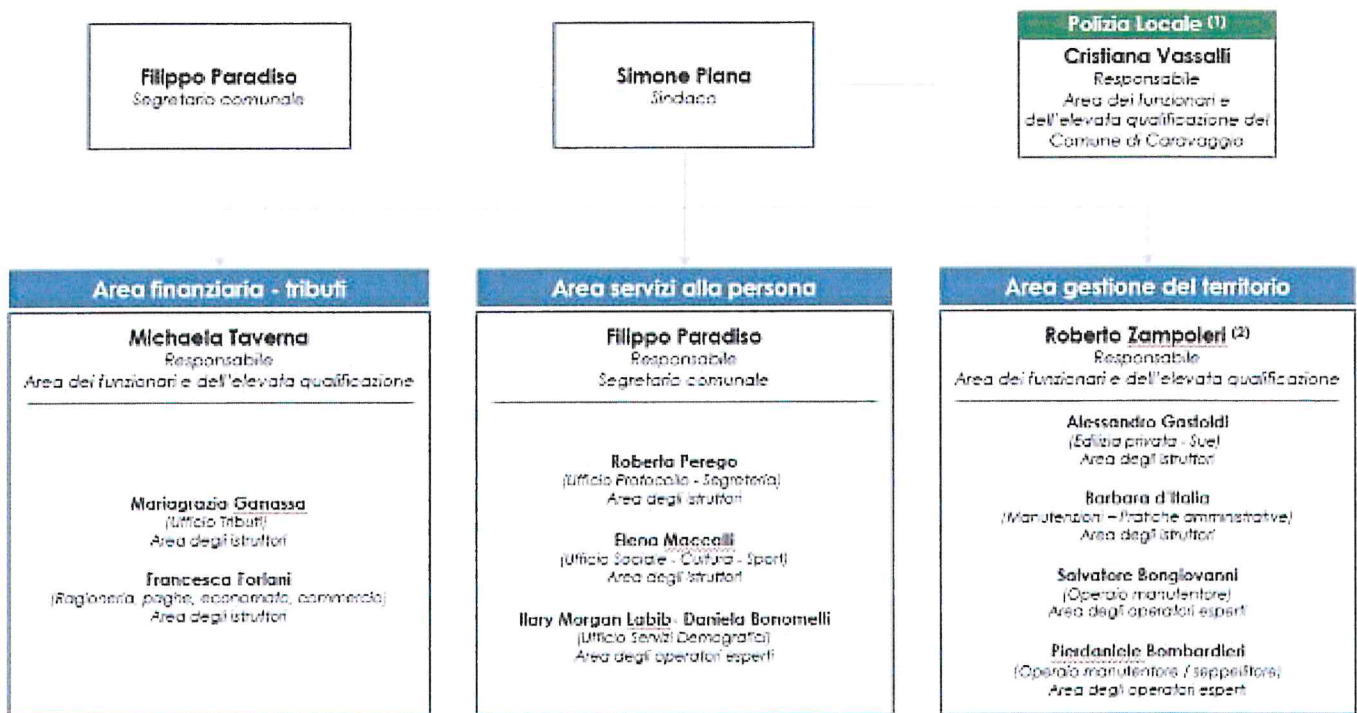

Note: (1) Convenzione con Coravaggio (2) Assunto con contratto 457 con contratto a tempo determinato per 12 ore settimanali

#### 1.4 Condizione giuridica dell'Ente:

L'ente non proviene da un commissariamento ai sensi dell'art. 141 o 143 del Tuel.

#### 1.5 Condizione finanziaria dell'Ente:

L'ente reperisce le risorse necessarie al funzionamento della gestione corrente ed allo sviluppo degli interventi in conto capitale, cercando di garantire nell'immediato e nel breve periodo il mantenimento di un corretto equilibrio finanziario tra risorse disponibili e fabbisogno di spesa. L'eventuale assenza degli equilibri di bilancio, di parte corrente ed in conto capitale, in un intervallo di tempo non trascurabile, può portare l'ente a richiedere ed ottenere la situazione di dissesto, con conseguenti interventi di carattere straordinario finalizzati a ripristinare il necessario pareggio dei conti.

Nel periodo di trascorso mandato:

- L'Ente non ha dichiarato il dissesto finanziario ai sensi dell'art. 244 del TUEL;
- L'Ente non ha dichiarato il predissesto finanziario ai sensi dell'art. 243-bis;
- L'Ente non ha fatto ricorso al fondo di rotazione di cui all'art. 243-ter, 243-quinques del TUOEL;
- L'Ente non ha ricorso al contributo di cui all'art. 3 bis del D.L. n. 174/2012, convertito nella legge n. 213/2012.

#### 1.6 Parametri di deficitarietà strutturale

Nel quinquennio appena decorso (2019-23) l'ente non ha riportato alcun parametro deficitario.

Si riportano di seguito i nuovi parametri deficitari per l'anno 2023, già inclusi nel rendiconto approvato:

1. Incidenza spese rigide (ripiano disavanzo, personale e debito / entrate correnti) > del 48%	NO
2. Incidenza degli incassi delle entrate proprie / previsione definitive di parte corrente < del 22%	NO
3. Anticipazioni chiuse solo contabilmente > di 0	NO
4. Sostenibilità debiti finanziari > del 16%	NO
5. Sostenibilità disavanzo effettivamente a carico dell'esercizio > dell'1,20%	NO
6. Debiti riconosciuti e finanziati > dell'1%	NO
7. Debiti in corso di riconoscimento + Debiti riconosciuti e in corso di finanziamento > dello 0,6% (*)	NO
8. Indicatore concernente l'effettiva capacità di riscossione (riferito al totale delle entrate) < del 47%	NO

(\*) si riferisce ai soli debiti fuori bilancio

## ARTE II - SITUAZIONE ECONOMICO FINANZIARIA DELL'ENTE

### Politica tributaria locale

Le scelte che l'amministrazione può abbracciare in questo campo attengono soprattutto alla possibilità di modificare l'articolazione economica del tributo. Questo, però, quando le leggi finanziarie non vanno a ridurre o congelare l'autonomia del comune in tema di tributi e tariffe, contraendo così le finalità postulata del federalismo fiscale, volte ad accrescere il livello di autonomia nel reperimento delle risorse. Si è in presenza di una situazione dove due interessi, l'uno generale e l'altro locale, sono in conflitto e richiedono uno sforzo di armonizzazione che può avere luogo solo con il miglioramento della congiuntura economica.

### 2.1 IMU

L'imposizione sul patrimonio immobiliare ha subito nel tempo vistose modifiche. Si è partiti in tempi lontani quando a decorrere dal 1993 venne istituita l'imposta comunale sugli immobili. Presupposto dell'imposta era il possesso dei fabbricati a qualsiasi uso destinati. A partire dall'anno 2014 l'IMU viene applicata esclusivamente ad immobili diversi dall'abitazione principale con le sole esclusioni degli immobili di lusso classificati in categoria A/1, A/8 e A/9.

Aliquote IMU (%)	2024
Aliquota abitazione principale	3,8
Detrazione abitazione principale (Eur)	200,00
Altri immobili	9,5/10,6
Aliquota agevolata per fabbricati in comodato gratuito tra genitori e figli	9,5
Fabbricati rurali e strumentali	1,00

### 2.2 Addizionale Irpef

L'imposizione addizionale sull'IRPEF, è stata istituita dal lontano 1999, allorché l'ente locale è stato autorizzato a deliberare, entro il 31/12 di ciascun anno, la variazione dell'aliquota dell'addizionale da applicare a partire dall'anno successivo, con un limite massimo stabilito dalla Legge.

Aliquote addizionale Irpef (%)	2024
Aliquota massima	0,6
Fascia esenzione	nessuna
Differenziazione aliquote	NO

### 2.3 Prelievi sui rifiuti

Prelievi sui rifiuti	2024
Tipologia di prelievo	TARI
Tasso di copertura	100%
Importo ruolo	462.946,08

## 2.4 Sintesi dei dati finanziari

ENTRATE	Consuntivo 2022	Consuntivo 2023	Preventivo 2024
Avanzo di Amministrazione	662.960,00	598.240,22	0,00
FPV di parte corrente	63.741,21	49.746,97	0,00
FPV di parte capitale	121.443,74	1.398.619,03	0,00
Tit. I-II-III			
ENTRATE CORRENTI	2.934.010,97	3.048.310,57	2.835.614,00
Titolo IV			
TRASFERIMENTI DI CAPITALE	528.749,39	536.253,62	476.100,00
Titolo V			
ENTRATE DA RIDUZIONI DI ATTIVITA' FINANZIARIE	9.984,37	900.000,00	0,00
Titolo VI			
ACCENSIONI DI PRESTITI	900.000,00	0,00	0,00
<b>TOTALE</b>	<b>4.372.744,73</b>	<b>4.484.564,19</b>	<b>3.311.714,00</b>

SPESE	Consuntivo 2022	Consuntivo 2023	Preventivo 2024
Titolo I			
SPESE CORRENTI	2.503.316,23	2.694.067,86	2.807.785,00
di cui FPV di parte corrente	49.746,87	51.542,28	0,00
Titolo II			
SPESE IN CONTO CAPITALE	584.217,54	676.304,71	470.809,00
di cui FPV di parte capitale	1.398.619,03	1.495.766,06	0,00
Titolo IV			
RIMBORSO DI PRESTITI	28.701,59	46.387,06	33.120,00
<b>TOTALE</b>	<b>3.116.235,36</b>	<b>4.316.759,63</b>	<b>3.311.714,00</b>

PARTITE DI GIRO	Consuntivo 2022	Consuntivo 2023	Preventivo 2024
Titolo IX			
ENTRATE DA SERVIZI PER CONTO DI TERZI	409.760,86	381.906,26	597.000,00
Titolo VII			
SPESE PER SEVIZI PER CONTO DI TERZI	409.760,86	381.906,26	597.000,00

## 2.5 Equilibrio di parte corrente e di parte capitale

### Equilibrio di parte corrente

L'art. 162, comma 6, del TUEL impone che il totale delle entrate correnti (i primi tre titoli delle entrate, ovvero: tributarie, da trasferimenti correnti ed entrate extratributarie) sia almeno sufficiente da garantire la copertura delle spese correnti (titolo I) e delle spese di rimborso delle quote capitale di mutui e dei prestiti contratti dall'ente (nell'ambito del titolo IV)

### Equilibrio di parte capitale

Nell'ambito del più ampio principio di pareggio complessivo delle previsioni di bilancio (Totale entrate= totale spese), è necessario mantenere l'equilibrio anche tra entrate in conto capitale (titolo IV delle entrate – principalmente costituito da alienazioni, trasferimenti di capitale pubblici e privati, permessi di costruire, titolo V delle entrate – riduzione di attività finanziarie, quali alienazioni di partecipazioni e titolo VI delle entrate – accensione di prestiti), l'eventuale applicazione di avanzo di amministrazione (ovvero del risultato di amministrazione derivante dagli esercizi precedenti), da un lato, e le spese per investimenti (titoli II e III della spesa) dall'altro. Unitamente all'avanzo di

amministrazione è necessario considerare l'utilizzo del fondo pluriennale vincolato a finanziamento delle spese già autorizzate in esercizi precedenti e che, in applicazione del nuovo principio di competenza finanziaria potenziata, sono state impegnate (o re-impegnate) sulla competenza degli esercizi finanziari successivi.

EQUILIBRIO ECONOMICO-FINANZIARIO		COMPETENZA (ACCERTAMENTI E IMPEGNI)		
		2022	2023	2024 (Prev.)
		Eur	Eur	Eur
A) Fondo pluriennale vincolato per spese correnti iscritto in entrata	(+)	63.741,21	49.746,87	0
AA) Recupero disavanzo di amministrazione esercizio precedente	(-)	0	0	0
B) Entrate Titoli 1.00 - 2.00 - 3.00	(+)	2.934.010,97	3.048.310,57	2.835.614,00
<i>di cui per estinzione anticipata di prestiti</i>		0	0	0
C) Entrate Titolo 4.02.06 - Contributi agli investimenti direttamente destinati al rimborso dei prestiti da amministrazioni pubbliche	(+)	0	0	0
D) Spese Titolo 1.00 - Spese correnti	(-)	2.503.316,23	2.694.067,86	2.807.785,00
DD) Fondo pluriennale vincolato di parte corrente (di spesa)	(-)	49.746,87	51.542,28	0
E) Spese Titolo 2.04 - Altri trasferimenti in conto capitale	(-)	0	0	0
F) Spese Titolo 4.00 - Quote di capitale amm.to dei mutui e prestiti obbligazionari	(-)	28.701,59	46.387,06	33.120,00
<i>di cui per estinzione anticipata di prestiti</i>		0	0	0
<i>di cui Fondo anticipazioni di liquidità (DL 35/2013)</i>		0	0	0
G) Somma finale (G=A-AA+B+C-D-DD-E-F)		415.987,49	306.060,24	-5.291,00
H) Utilizzo avanzo di amministrazione per spese correnti	(+)	155.360,00	38.313,97	0
<i>di cui per estinzione anticipata di prestiti</i>		0	0	0
I) Entrate di parte capitale destinate a spese correnti in base a specifiche dispos. di legge o dei principi contabili	(+)	0	0	15.000,00
<i>di cui per estinzione anticipata di prestiti</i>		0	0	0
L) Entrate di parte corrente destinate a spese di investimento in base a specifiche disposizioni di legge o dei principi contabili	(-)	92.014,34	11.729,58	9.709,00
M) Entrate da accensione di prestiti destin. estinzione anticipata dei prestiti	(+)	0	0	0
<b>RISULTATO DI COMPETENZA DI PARTE CORRENTE</b> O=G+H+I-L+M		<b>479.333,15</b>	<b>332.644,63</b>	<b>0,00</b>
Risorse accantonate di parte corrente nel bilancio dell'esercizio	(-)	33.137,22	5.489,19	
Risorse vincolate di parte corrente nel bilancio	(-)	102.902,57	38.688,79	
<b>EQUILIBRIO DI BILANCIO DI PARTE CORRENTE</b>		<b>343.293,36</b>	<b>288.466,65</b>	
Variazione accant. di parte corrente effettuate in sede di rendiconto	(-)	16.938,06	-3.700,00	
<b>EQUILIBRIO COMPLESSIVO DI PARTE CORRENTE</b>		<b>326.355,30</b>	<b>292.166,65</b>	<b>0,00</b>

EQUILIBRIO ECONOMICO-FINANZIARIO		COMPETENZA (ACCERTAMENTI E IMPEGNI)		
		2022	2023	2024 (Prev.)
		Eur	Eur	Eur
P) Utilizzo di amministrazione per spese di investimento	(+)	507.600,00	559.926,25	0,00
Q) FPV per spese in conto capitale iscritto in entrata	(+)	121.443,74	1.398.619,03	0
R) Entrate Titoli 4.00-5.00-6.00	(+)	1.438.733,76	1.436.253,62	476.100,00
C) Entrate Titolo 4.02.06 - Contributi agli invest. destinati al rimborso prestiti	(-)	0	0	0
I) Entrate di parte capitale destinate a spese correnti in base a specifiche disposizioni di legge o dei principi contabili	(-)	0	0	15.000,00
S1) Entrate Titolo 5.02 per Riscossione crediti di breve termine	(-)	0	0	0
S2) Entrate Titolo 5.03 per Riscossione crediti di medio-lungo termine	(-)	0	0	0
T) Entrate Titolo 5.04 relative a Altre entrate per riduzione di attività finanziarie	(-)	0	900.000,00	0
L) Entrate di parte corrente destinate a spese di investimento in base a specifiche disposizioni di legge o dei principi contabili	(+)	92.014,34	11.729,58	9.709,00
M) Entrate da accens. prestiti dest. a estinzione anticipata dei prestiti	(-)	0	0	0
U) Spese Titolo 2.00 - Spese in conto capitale	(-)	584.217,54	676.304,71	470.809,00
UU) Fondo pluriennale vincolato in c/capitale (di spesa)	(-)	1.398.619,03	1.495.766,06	0
V) Spese Titolo 3.01 per Acquisizioni di attività finanziarie	(-)	0	0	0
E) Spese Titolo 2.04 - Altri trasferimenti in conto capitale	(+)	0	0	0
<b>EQUILIBRIO DI PARTE CAPITALE</b>		<b>176.955,27</b>	<b>334.457,71</b>	<b>0,00</b>
Z = P+Q+R-C-I-S1-S2-T+L-M-U-UU-V+E				
Risorse Vincolate in c/ capitale nel bilancio	(-)	40,2	1.752,49	
<b>EQUILIBRIO DI BILANCIO IN C/ CAPITALE</b>		<b>176.915,07</b>	<b>332.705,22</b>	
S1) Entrate Titolo 5.02 per Riscossione crediti di breve termine	(+)	0	0	0
2S) Entrate Titolo 5.03 per Riscossione crediti di medio-lungo termine	(+)	0	0	0
T) Entrate Titolo 5.04 relative a Altre entrate per riduzioni di attività finanziarie	(+)	0	900.000,00	0
X1) Spese Titolo 3.02 per Concessione crediti di breve termine	(-)	0	0	0
X2) Spese Titolo 3.03 per Concessione crediti di medio-lungo termine	(-)	0	0	0
Y) Spese Titolo 3.04 per Altre spese per incremento di attività finanziarie	(-)	0	900.000,00	0
<b>RISULTATO DI COMPETENZA</b>		<b>656.288,42</b>	<b>667.102,34</b>	<b>0,00</b>
W = O+Z+S1+S2+T-X1-X2-Y				
Risorse accantonate stanziare nel bilancio esercizio 2022	(-)	33.137,22	5.489,19	
Risorse vincolate nel bilancio	(-)	102.942,77	40.441,28	
<b>EQUILIBRIO DI BILANCIO</b>		<b>520.208,43</b>	<b>621.171,87</b>	
Variazioni accantonamenti effettuati in sede di rendiconto	(-)	16.938,06	-3.700,00	
<b>EQUILIBRIO COMPLESSIVO</b>		<b>503.270,37</b>	<b>624.871,87</b>	

Prospetti in sintesi:

<b>EQUILIBRIO DI PARTE CORRENTE</b>			
	<b>Ultimo rendiconto approvato 2022</b>	<b>Ultimo rendiconto approvato 2023</b>	<b>Bilancio di previsione 2024</b>
<b>Totale titoli (I+II+III) delle entrate</b>	2.934.010,97	3.048.310,57	2.835.614,00
<b>Spese correnti titolo I (-)</b>	2.503.316,23	2.694.067,86	2.807.785,00
Rimborso prestiti parte del titolo IV (-)	28.701,59	46.387,06	33.120,00
Utilizzo avanzo di amministrazione (+)	155.360,00	38.313,97	0,00
Entrate di parte capitale destinate a spese correnti per specifiche disposizioni di legge (+)			15.000,00
Entrate di parte corrente destinate a spese investimento (-)	92.014,34	11.729,58	9.709,00
Fondo pluriennale vincolato per spese correnti (+)	63.741,21	49.746,87	0,00
Fondo pluriennale vincolato di parte corrente (spesa) (-)	49.746,87	51.542,28	0,00
<b>SALDO DI PARTE CORRENTE</b>	<b>479.333,15</b>	<b>332.644,63</b>	<b>0,00</b>

<b>EQUILIBRIO DI PARTE CAPITALE</b>			
	<b>Ultimo rendiconto approvato 2022</b>	<b>Ultimo rendiconto approvato 2023</b>	<b>Bilancio di previsione 2024</b>
<b>Totale titoli (IV+V+VI) (+)</b>	1.438.733,76	1.436.253,62	476.100,00
Spese titolo II (-)	584.217,54	676.304,71	470.809,00
<b>Differenza di parte capitale</b>	<b>854.516,22</b>	<b>759.948,91</b>	<b>5.291,00</b>
Entrate correnti destinate ad investimenti (+)	92.014,34	11.729,58	9.709,00
Entrate in conto capitale destinato a spese correnti (-)	0,00	0,00	15.000,00
Utilizzo avanzo di amministrazione applicato alla spesa in conto capitale (+)	507.600,00	559.926,25	0,00
Fondo pluriennale vincolato per spese in c/ capitale (+)	121.443,74	1.398.619,03	0,00
Fondo pluriennale vincolato di parte capitale (spesa) (-)	1.398.619,03	1.495.766,06	0,00
<b>SALDO DI PARTE CAPITALE</b>	<b>176.955,27</b>	<b>334.457,71</b>	<b>0,00</b>

<b>Saldo di parte corrente</b>	479.333,15	332.644,63	0,00
<b>Saldo di parte capitale</b>	176.955,27	334.457,71	0,00
<b>Equilibrio finale</b>	<b>656.288,42</b>	<b>667.102,34</b>	<b>0,00</b>

## 2.6 Gestione di competenza. Quadro riassuntivo

Eur		2021	2022	2023
Fondo di Cassa al 1 gennaio		1.633.483,05	1.691.179,22	2.032.179,92
Riscossioni	(+)	3.470.787,32	3.865.286,10	4.645.489,67
Pagamenti	(-)	3.413.091,15	3.524.285,40	4.391.221,13
	<b>Differenza</b>	<b>57.696,17</b>	<b>341.000,70</b>	<b>254.268,54</b>
Residui Attivi	(+)	805.929,09	1.723.045,85	1.977.338,57
Residui Passivi	(-)	1.175.760,89	1.074.669,55	1.369.333,67
	<b>Differenza</b>	<b>-369.831,80</b>	<b>648.376,30</b>	<b>608.004,90</b>
FPV per spese correnti	(-)	63.741,21	49.746,87	51.542,28
FPV per spese conto capitale	(-)	121.443,74	1.398.619,03	1.495.766,06
	<b>Avanzo (+) o Disavanzo (-)</b>	<b>1.136.162,47</b>	<b>1.232.190,32</b>	<b>1.347.145,02</b>

Il risultato complessivo è il dato che espone, in sintesi, l'esito finanziario di ciascun esercizio. Il dato contabile può mostrare un avanzo o riportare un disavanzo, ed è ottenuto dal simultaneo concorso della gestione di competenza e residui, nonché dalle disponibilità di cassa. Queste operazioni comprendono, pertanto, sia i movimenti che hanno impiegato risorse proprie dello stesso esercizio (riscossioni e pagamenti di competenza) come pure operazioni che hanno invece utilizzato le rimanenze di esercizi precedenti (riscossioni e pagamenti in c/residui). L'avanzo complessivo può essere liberamente disponibile (non vincolato e non accantonato) oppure utilizzabile solo entro precisi ambiti (vincolato per spese correnti o investimenti).

	2021	2022	2023
Risultato di amministrazione (+/-)	1.136.162,47	1.232.190,32	1.347.145,02
di cui:			
a) Parte accantonata	198.595,18	231.180,46	232.969,65
b) Parte vincolata	234.282,28	246.231,55	180.129,79
c) Parte destinata a investimenti	14.957,39	76.356,46	172.001,10
d) Parte disponibile (+/-)	688.327,62	678.421,85	762.044,48

## 2.7 Risultati della gestione: fondo di cassa e risultato di amministrazione

Le previsioni di entrata tendono a tradursi, durante l'esercizio, in accertamenti, ossia in crediti nei confronti di soggetti esterni. La velocità con cui questi crediti vanno a buon fine, e cioè si trasformano in riscossioni, influisce direttamente sulle disponibilità finali di cassa. L'accertamento di competenza che non si è interamente tradotto in riscossione durante l'anno ha comportato quindi la formazione di un nuovo residuo attivo. Analogamente alle entrate, anche la velocità di pagamento delle uscite influenza la giacenza di cassa e la conseguente formazione di residui passivi, ossia posizioni debitorie verso soggetti esterni all'ente, oppure la formazione di più generici accantonamenti per procedure di gara in corso di espletamento da concludersi nell'immediato futuro, con l'introduzione della nuova contabilità è stato inserito il fondo pluriennale vincolato. Il fondo pluriennale vincolato è un saldo finanziario, costituito da risorse già accertate destinate al finanziamento di obbligazioni passive dell'ente già impegnate, ma esigibili in esercizi successivi a quello in cui è accertata l'entrata, trattasi di un saldo finanziario che garantisce la copertura di spese imputate agli esercizi successivi a quello in corso, che nasce dall'esigenza di applicare il principio della competenza finanziaria di cui all'allegato 1, e rendere evidente la distanza temporale intercorrente tra l'acquisizione dei finanziamenti e l'effettivo impiego di tali risorse.

Eur		2021	2022	2023
Fondo di cassa al 31 dicembre	(+)	1.691.179,22	2.032.179,92	2.286.448,46
Totale residui attivi finali	(+)	805.929,09	1.723.045,85	1.977.338,57
Totale residui passivi finali	(-)	1.175.760,89	1.074.669,55	1.369.333,67
FPV di parte corrente	(-)	63.741,21	49.746,87	51.542,28
FPV di parte capitale	(-)	121.443,74	1.398.619,03	1.495.766,06
<b>Risultato di Amministrazione</b>		<b>1.136.162,47</b>	<b>1.232.190,32</b>	<b>1.347.145,02</b>
Utilizzo anticipazione di cassa		NO	NO	NO

## 2.8 Patto di Stabilità interno/pareggio di bilancio

La possibilità di pianificare l'attività di spesa dell'ente locale non è totalmente libera ma in passato ha dovuto tenere in considerazione innumerevoli limitazioni di spesa dettate dai vincoli di finanza pubblica oltre alle disposizioni in materia di patto di stabilità interno prima e pareggio di bilancio negli ultimi anni. A partire dal 2019 il pareggio di bilancio è stato sostituito con l'equilibrio di bilancio con Legge 145/2018 commi 819,820 e 821. Gli enti si considerano in equilibrio in presenza di un risultato di competenza dell'esercizio non negativo; tale informazione è desunta ogni anno, dal prospetto di verifica degli equilibri allegato al rendiconto previsto dall'allegato 10 del D. Lgs. n. 118/2011.

**Unico vincolo: Art. 162.6 del Tuel: tre saldi in equilibrio: corrente, di parte capitale e finale. Il bilancio deve essere deliberato in pareggio.**

2021	2022	2023
Soggetto	Soggetto	Soggetto
Adempiente	Adempiente	Adempiente

## 2.9 Analisi anzianità dei residui distinti per anno di provenienza

La velocità di incasso dei crediti pregressi, ossia il tasso di smaltimento dei residui attivi, influisce direttamente sulla situazione complessiva di cassa. La stessa circostanza si verifica anche nel versante delle uscite dove il pagamento rapido dei debiti pregressi estingue il residuo passivo, traducendosi però in un esborso monetario. La capacità dell'ente di incassare rapidamente i propri crediti può essere analizzata anche dal punto di vista temporale, riclassificando i residui attivi per anno di formazione ed individuando così le posizioni creditorie più lontane nel tempo. Lo stesso procedimento può essere applicato anche al versante delle uscite, dove la posizione debitoria complessiva è ricondotta all'anno di formazione di ciascun residuo passivo.

<b>Residui Attivi (Eur)</b>	<b>2019 e prec.</b>	<b>2020</b>	<b>2021</b>	<b>2022</b>	<b>2023</b>	<b>Totale Residui</b>
Titolo 1	65.834,71	21.987,20	24.228,56	36.896,03	288.744,86	437.691,36
Titolo 2	757,79	4.819,00	0,00	2.643,09	81.056,81	89.276,69
Titolo 3	380,00	0,00	8.199,01	62.841,03	254.788,34	326.208,38
<b>Totale Titoli 1+2+3</b>	<b>66.972,50</b>	<b>26.806,20</b>	<b>32.427,57</b>	<b>102.380,15</b>	<b>624.590,01</b>	<b>853.176,43</b>
Titolo 4	0,00	21.997,16	75.000,00	27.000,00	96.246,34	220.243,50
Titolo 6	0,00	0,00	0,00	0,00	900.000,00	900.000,00
Titolo 9	1.552,69	0,00	0,00	0,00	2.365,55	3.918,24
<b>Totale Titolo 4+6+9</b>	<b>1.552,69</b>	<b>21.997,16</b>	<b>75.000,00</b>	<b>27.000,00</b>	<b>998.611,89</b>	<b>1.124.161,74</b>
<b>Totale Titoli 1+2+3+4+6+9</b>	<b>68.525,19</b>	<b>48.803,36</b>	<b>107.427,57</b>	<b>129.380,15</b>	<b>1.623.201,90</b>	<b>1.977.338,17</b>

<b>Residui Passivi (Eur)</b>	<b>2019 e prec.</b>	<b>2020</b>	<b>2021</b>	<b>2022</b>	<b>2023</b>	<b>Totale Residui</b>
Titolo 1	0,00	0,00	1.348,28	87.720,70	701.012,91	790.081,89
Titolo 2	0,00	24.752,21	22.371,95	0,00	463.730,18	510.854,34
Titolo 7	25.030,26	1.000,00	1.500,00	4.770,71	36.096,47	68.397,44
<b>Totale Titoli 1+2+7</b>	<b>25.030,26</b>	<b>25.752,21</b>	<b>25.220,23</b>	<b>92.491,41</b>	<b>1.200.839,56</b>	<b>1.369.333,67</b>

## Indebitamento

### 2.10 Evoluzione indebitamento dell'ente

Il livello dell'indebitamento è una componente molto importante della rigidità del bilancio, dato che gli esercizi futuri dovranno finanziare il maggior onere per il rimborso delle quote annue di interesse e capitale utilizzando le normali riserve di parte corrente. La politica d'indebitamento di ciascun anno mette in risalto se sia prevalente l'accensione o il rimborso, prestiti con conseguente incidenza sulla consistenza finale del debito. Il rapporto tra la dimensione debitoria e la consistenza demografica mette in luce l'entità del debito che idealmente fa capo a ciascun residente.

<b>Eur</b>	<b>2022</b>	<b>2023</b>	<b>2024 Prev.</b>
Residuo debito iniziale (01/01) (+)	123.075,54	994.373,95	947.986,89
Nuovi mutui (+)	900.000,00		
Mutui rimborsati (-)	28.701,59	46.387,06	33.120,00
Variazioni da altre cause (+/-)	0,00		
<b>Residuo debito finale</b>	<b>994.373,95</b>	<b>947.986,89</b>	<b>914.866,89</b>
	<b>2022</b>	<b>2023</b>	<b>2024 Prev.</b>
Residuo debito finale (31/12)	994.373,95	947.986,89	914.866,89
Popolazione residente	4.371	4.384	4.375
Rapporto tra residuo debito e popolazione residente	227,49	216,24	209,11

### 2.11 Rispetto del limite di indebitamento

L'ente locale può assumere nuovi mutui o accedere ad altre forme di finanziamento reperibili sul mercato solo se rispetta preventivamente i limiti di cui art. 204 del D. Lgs. n. 267/2000. L'importo annuale degli interessi sommato a quello dei mutui precedentemente contratti, a quello dei prestiti obbligazionari emessi ed a quello derivante da garanzie prestate, non deve superare il 10% delle risorse accertate relative ai primi tre titoli delle entrate del rendiconto del penultimo anno precedente quello in cui viene prevista l'assunzione del mutuo. Il valore degli interessi passivi è conteggiato al netto dei contributi statali e regionali in conto interessi eventualmente ottenuti.

<b>Eur</b>	<b>2022</b>	<b>2023</b>	<b>2024 Prev.</b>
Interessi passivi al netto dei contributi	23,64	33.327,31	32.660,00
Entrate correnti penultimo esercizio precedente (*)	3.257.544,65	2.815.281,60	2.934.010,97
Incidenza interessi passivi su entrate correnti (%)	0,00%	1,18%	1,11%
Limite massimo art. 204 TUEL	10%	10%	10%
Rispetto del limiti di indebitamento	SI	SI	SI

(\*) 2022 = 2020 / 2023 = 2021 / 2024 = 2022

## 2.12 Anticipazioni di cassa:

L'ente nel corso del mandato precedente non ha fatto ricorso all'anticipazione di tesoreria.

## 2.13 Utilizzo strumenti di finanza derivata:

L'ente non ha in corso contratti relativi a strumenti derivati.

## 2.14 Conto del patrimonio in sintesi e stato patrimoniale e conto economico contabilità economico-patrimoniale.

Per quanto riguarda l'attivo patrimoniale, il prospetto si sviluppa in senso verticale con una serie di classi che descrivono le voci riclassificate in virtù del loro grado di liquidità, inteso come la capacità del singolo cespite di trasformarsi, più o meno rapidamente, in denaro. Per questo motivo, sono indicate in sequenza le immobilizzazioni (suddivise in immateriali, materiali e finanziarie) seguite dall'attivo circolante (composto dalle rimanenze, dai crediti, dalle attività finanziarie non immobilizzate e dalle disponibilità liquide) e infine dai ratei ed i risconti attivi. Anche il prospetto nel quale sono esposte le voci del passivo si sviluppa in senso verticale con una serie di classi ridefinite secondo un criterio diverso da quello adottato per l'attivo. Infatti, non viene considerato il grado di esigibilità della passività (velocità di estinzione della posta riclassificata in passività a breve, medio e lungo termine) ma la natura stessa della posta. Per questo motivo, sono indicati in sequenza, il patrimonio netto, i conferimenti, i debiti, ed infine i ratei e i risconti passivi. La differenza netta tra attivo e passivo indica il patrimonio netto, e cioè la ricchezza dell'ente in un determinato momento, entità che può quindi essere paragonata nel tempo per rilevarne la variazione

<b>Attivo (Eur)</b>	<b>2023</b>	<b>Passivo (Eur)</b>	<b>2023</b>
Immobilizzazioni immateriali	17.933,53	Patrimonio netto	21.109.819,31
Immobilizzazioni materiali	15.504.878,81	Fondo per rischi ed oneri	36.969,65
Immobilizzazioni finanziarie	5.627.096,77	Debiti	2.317.362,56
Rimanenze	0,00	Ratei e risconti passivi contribuiti agli investimenti	1.753.544,62
Crediti	857.951,74		
Attività finanziarie non immobilizzate	0,00		
Disponibilità liquide	3.209.835,29		
Ratei e risconti attivi	0,00		
<b>Totale</b>	<b>25.217.696,14</b>	<b>Totale</b>	<b>25.217.696,14</b>

(accostamento tra inizio e fine mandato).

## 2.15 Conto del patrimonio in sintesi

	2023	2022	riferimento art.2424 cc	riferimento DM 26/4/95
<b>A) CREDITI vs.LO STATO ED ALTRE AMMINISTRAZIONI PUBBLICHE PER LA PARTECIPAZIONE AL FONDO DI DOTAZIONE</b>				
	0,00	0,00	A	A
<b>TOTALE CREDITI vs PARTECIPANTI (A)</b>	<b>0,00</b>	<b>0,00</b>		
<b>B) IMMOBILIZZAZIONI</b>				
<b>I Immobilizzazioni immateriali</b>			BI	BI
1 Costi di impianto e di ampliamento	0,00	0,00	BI1	BI1
2 Costi di ricerca sviluppo e pubblicità	0,00	0,00	BI2	BI2
3 Diritti di brevetto ed utilizzazione opere dell'ingegno	1.052,23	1.776,49	BI3	BI3
4 Concessioni, licenze, marchi e diritti simile	0,00	0,00	BI4	BI4
5 Avviamento	0,00	0,00	BI5	BI5
6 Immobilizzazioni in corso ed acconti	0,00	0,00	BI6	BI6
9 Altre	16.881,30	30.904,36	BI7	BI7
<b>Totale immobilizzazioni immateriali</b>	<b>17.933,53</b>	<b>32.680,85</b>		
<b>Immobilizzazioni materiali</b>				
<b>II Beni demaniali</b>	5.297.666,32	5.357.103,33		
1.1 Terreni	0,00	0,00		
1.2 Fabbricati	808.619,51	811.832,01		
1.3 Infrastrutture	4.100.136,90	4.150.627,24		
1.9 Altri beni demaniali	388.909,91	394.644,08		
<b>III Altre immobilizzazioni materiali</b>	9.959.911,64	9.955.802,53		
2.1 Terreni	1.997.767,75	1.969.791,78	BI11	BI11
a di cui in leasing finanziario	0,00	0,00		
2.2 Fabbricati	7.228.650,71	7.338.978,55		
a di cui in leasing finanziario	0,00	0,00		
2.3 Impianti e macchinari	68.171,01	67.576,59	BI12	BI12
a di cui in leasing finanziario	0,00	0,00		
2.4 Attrezzature industriali e commerciali	13.405,67	17.225,57	BI13	BI13
2.5 Mezzi di trasporto	37.235,68	3.416,00		
2.6 Macchine per ufficio e hardware	8.336,35	17.973,12		
2.7 Mobili e arredi	70.470,00	78.941,39		
2.8 Infrastrutture	472.266,83	398.291,89		
2.99 Altri beni materiali	63.607,64	63.607,64		
3 Immobilizzazioni in corso ed acconti	247.300,85	0,00	BI15	BI15
<b>Totale immobilizzazioni materiali</b>	<b>15.504.878,81</b>	<b>15.312.905,86</b>		
<b>IV Immobilizzazioni Finanziarie</b>				
1 Partecipazioni in	5.627.096,77	5.621.242,31	BIII1	BIII1
a imprese controllate b imprese partecipate c altri soggetti	0,00	0,00	BIII1a	BIII1a
2 Crediti verso	5.623.983,89	5.618.492,67	BIII1b	BIII1b
a altre amministrazioni pubbliche b imprese controllate	3.112,88	2.749,64		
c imprese partecipate d altri soggetti	0,00	0,00	BIII2	BIII2
3 Altri titoli	0,00	0,00		
	0,00	0,00	BIII2a	BIII2a
	0,00	0,00	BIII2b	BIII2b
	0,00	0,00	BIII2c BIII2d	BIII2d
	0,00	0,00	BIII3	
<b>Totale immobilizzazioni finanziarie</b>	<b>5.627.096,77</b>	<b>5.621.242,31</b>		
<b>TOTALE IMMOBILIZZAZIONI (B)</b>	<b>21.149.909,11</b>	<b>20.966.829,02</b>		
<b>C) ATTIVO CIRCOLANTE</b>				
<b>I Rimanenze</b>	0,00	0,00	CI	CI
<b>Totale rimanenze</b>	<b>0,00</b>	<b>0,00</b>		
<b>II Crediti</b>				
1 Crediti di natura tributaria	238.500,30	128.412,06		
a Crediti da tributi destinati al finanziamento della sanità	0,00	0,00		
	<b>2023</b>	<b>2022</b>	<b>riferimento art.2424 cc</b>	<b>riferimento DM 26/4/95</b>
b Altri crediti da tributi	233.859,70	123.771,46		
c Crediti da Fondi perequativi	4.640,60	4.640,60		
2 Crediti per trasferimenti e contributi	300.492,19	252.484,31		
a verso amministrazioni pubbliche	272.027,00	192.484,31		
b imprese controllate	0,00	0,00	CI12	CI12
c imprese partecipate	0,00	60.000,00	CI13	CI13
d verso altri soggetti	28.465,19	0,00		
3 Verso clienti ed utenti	212.070,61	104.719,46	CI11	CI11
4 Altri Crediti	106.888,64	968.595,70	CI15	CI15
a verso l'erario	0,00	0,00		
b per attività svolta per c/terzi	1.652,69	2.303,65		
c altri	105.235,95	966.292,05		
<b>Totale crediti</b>	<b>857.951,74</b>	<b>1.454.211,63</b>		
<b>III Attività finanziarie che non costituiscono immobilizzi</b>				
1 Partecipazioni	0,00	0,00	CI11,2,3,4,5	CI11,2,3
2 Altri titoli	0,00	0,00	CI16	CI15
<b>Totale attività finanziarie che non costituiscono immobilizzi</b>	<b>0,00</b>	<b>0,00</b>		
<b>IV Disponibilità liquide</b>				
1 Conto di tesoreria a Istituto tesoriere	2.286.448,46	2.032.179,92		
b presso Banca d'Italia	0,00	2.032.179,92		CV1a
2 Altri depositi bancari e postali	2.286.448,46	0,00		
3 Denaro e valori in cassa	923.386,83	53.834,32	CV1	CV1b e
4 Altri conti presso la tesoreria statale intestati all'ente	0,00	0,00	CV2 e CV3	CV2 e CV3
<b>Totale disponibilità liquide</b>	<b>3.209.835,29</b>	<b>2.086.014,24</b>		
<b>TOTALE ATTIVO CIRCOLANTE (C)</b>	<b>4.067.787,03</b>	<b>3.540.225,77</b>		
<b>D) RATEI E RISCONTI</b>				
1 Ratei attivi	0,00	0,00	D	D
2 Risconti attivi	0,00	0,00	D	D
<b>TOTALE RATEI E RISCONTI (D)</b>	<b>0,00</b>	<b>0,00</b>		
<b>TOTALE DELL'ATTIVO (A+B+C+D)</b>	<b>25.217.696,14</b>	<b>24.507.054,79</b>		

	2023	2022	riferimento art.2424 cc	riferimento DM 26/4/95
<b>A) PATRIMONIO NETTO</b>				
I Fondo di dotazione	568.840,64	568.840,64	AI	AI
II Riserve	18.190.884,35	17.904.348,96		
b da capitale	0,00	0,00	AII, AIII	AII, AIII
c da permessi di costruire	158.209,68	46.940,35		
d riserve indisponibili per beni demaniali e patrimoniali indisponibili e per i beni culturali	14.434.050,95	14.264.639,35		
e altre riserve indisponibili f altre riserve disponibili				
III Risultato economico dell'esercizio	3.598.623,72	3.592.769,26		
IV Risultati economici di esercizi precedenti V	0,00	0,00		
Riserve negative per beni indisponibili	0,00	0,00	AIX	AIX
	2.350.094,32	2.278.803,72	AVII	
	0,00	0,00		
<b>TOTALE PATRIMONIO NETTO (A)</b>	<b>21.109.819,31</b>	<b>20.751.993,32</b>		
<b>B) FONDI PER RISCHI ED ONERI</b>				
1 Per trattamento di quiescenza	0,00	0,00	B1	B1
2 Per imposte	0,00	0,00	B2	B2
3 Altri	36.969,65	16.180,46	B3	B3
<b>TOTALE FONDI RISCHI ED ONERI (B)</b>	<b>36.969,65</b>	<b>16.180,46</b>		
<b>C) TRATTAMENTO DI FINE RAPPORTO</b>	0,00	0,00	C	C
<b>TOTALE T.F.R. (C)</b>	<b>0,00</b>	<b>0,00</b>		
<b>D) DEBITI</b>				
1 Debiti da finanziamento a prestiti obbligazionari	947.986,89	994.373,95		
b v/ altre amministrazioni pubbliche c verso banche e tesoriere	0,00	0,00	D1e D2	D1
d verso altri finanziatori	65.658,86	80.437,17		
2 Debiti verso fornitori	0,00	0,00	D4	D3 e D4
3 Acconti	882.328,03	913.936,78	D5	
4 Debiti per trasferimenti e contributi enti finanziati dal servizio sanitario nazionale	903.222,73	542.852,62	D7	D6
b altre amministrazioni pubbliche c imprese controllate d imprese partecipate e altri soggetti	0,00	0,00	D6	D5
5 Altri debiti a tributari	307.433,87	399.531,68		
b verso istituti di previdenza e sicurezza sociale c per attività svolta per c/terzi (2)	160.751,73	276.508,64		
d altri	0,00	0,00	D9	D8
	23.297,39	5.356,67	D10	D9
	123.384,75	117.666,37		
	158.719,07	133.475,25	D12,D13,D14	D11,D12,D13
	30.312,68	36.477,99		
	2.758,28	7.835,90		
	3.078,68	3.410,62		
	122.569,43	85.750,74		
<b>TOTALE DEBITI ( D)</b>	<b>2.317.362,56</b>	<b>2.070.233,50</b>		
<b>E) RATEI E RISCONTI E CONTRIBUTI AGLI INVESTIMENTI</b>				
I Ratei passivi				
II Risconti passivi				
1 Contributi agli investimenti	51.542,28	49.746,87	E	E
a da altre amministrazioni pubbliche b da altri soggetti	1.702.002,34	1.618.900,64	E	E
2 Concessioni pluriennali	1.121.696,93	1.025.600,59		
3 Altri risconti passivi	1.017.522,79	949.402,42		
	104.174,14	76.198,17		
	407.202,13	352.915,69		
	173.103,28	240.384,36		
<b>TOTALE RATEI E RISCONTI (E)</b>	<b>1.753.544,62</b>	<b>1.668.647,51</b>		
<b>TOTALE DEL PASSIVO (A+B+C+D+E)</b>	<b>25.217.696,14</b>	<b>24.507.054,79</b>		
<b>CONTI D'ORDINE</b>				
1) Impegni su esercizi futuri	2.421.265,07	2.213.983,23		
2) beni di terzi in uso	0,00	0,00		
3) beni dati in uso a terzi	0,00	0,00		
	<b>2023</b>	<b>2022</b>	<b>riferimento art.2424 cc</b>	<b>riferimento DM 26/4/95</b>
4) garanzie prestate a amministrazioni pubbliche	0,00	0,00		
5) garanzie prestate a imprese controllate	0,00	0,00		
6) garanzie prestate a imprese partecipate	0,00	0,00		
7) garanzie prestate a altre imprese	0,00	0,00		
<b>TOTALE CONTI D'ORDINE</b>	<b>2.421.265,07</b>	<b>2.213.983,23</b>		

## 2.16 Riconoscimenti debiti fuori bilancio.

I debiti fuori bilancio sono situazioni debitorie riconducibili ad attività di gestione intraprese in precedenti esercizi. Le casistiche sono varie e tra queste ricadono l'esito di sentenze esecutive, la necessità di coprire disavanzi di consorzi, aziende speciali, istituzioni, o l'esigenza di finanziare convenzioni, atti costitutivi, ricapitalizzazioni di società, oppure la necessità di ultimare procedure espropriative ed occupazioni d'urgenza. Un debito fuori bilancio può però nascere anche dall'avvenuta acquisizione di beni e servizi in violazione degli obblighi di preventivo impegno della spesa, con la conseguenza che l'amministrazione deve poi dimostrare la pertinenza di questo ulteriore fabbisogno di risorse con le competenze giuridiche e gestionali riconducibili all'ente. L'ente provvede a riportare in contabilità queste passività pregresse con un procedimento che prevede il loro specifico riconoscimento con apposita delibera soggetta all'approvazione del consiglio comunale, atto che contestualmente impegna e finanzia la corrispondente spesa. Nel corso del quinquennio non sono stati riconosciuti debiti fuori bilancio e l'ente non è stato oggetto di procedimento di esecuzione forzata.

Non esistono debiti fuori bilancio ancora da riconoscere come risulta dalle attestazioni rilasciate dai responsabili di servizio in sede di verifica straordinaria di cassa.

## 2.17 Spesa per il personale.

Ogni ente locale fornisce alla collettività un ventaglio di prestazioni: si tratta, generalmente dell'erogazione di servizi e quasi mai della cessione di prodotti. La produzione dei beni, infatti, è tipica nel settore privato, rientra solo occasionalmente tra le attività esercitate dal comune. La fornitura di servizi, a differenza della produzione di beni, si caratterizza per la prevalenza dell'onere del personale sui costi complessivi d'impresa, e questo si verifica anche nell'economia dell'ente locale. Il costo del personale (diretto ed indiretto), pertanto, incide in modo preponderante sulle disponibilità del bilancio di parte corrente.

Descrizione	2022	2023	2024 Prev.
<b>Limite di spesa (art.1, C.557 e c.562, L.296/2006)</b>	606.936,39	606.936,39	606.936,39
<b>Spesa di personale effettivo (art.1, c.557 e 562, L.296/2006)</b>	582.062,89	577.554,38	591.521,33
<b>Rispetto del limite</b>	Rispettato	Rispettato	Rispettato
<b>Incidenza spese di personale su spese correnti</b>	23,25%	21,44%	21,07%

## PARTE III – RILIEVI DEGLI ORGANISMI ESTERNI DI CONTROLLO

### 1. Rilievi della Corte dei Conti.

Attività di controllo: Le sezioni regionali di controllo della Corte dei Conti, qualora accertino, anche sulla base delle relazioni dei revisori dei conti comportamenti difformi dalla sana gestione finanziaria o il mancato rispetto degli obiettivi posti con il pareggio di bilancio, adottano specifica pronuncia e vigilano sull'adozione da parte dell'ente locale delle necessarie misure correttive e sul rispetto dei vincoli e limitazioni posti in caso di mancato rispetto delle regole del pareggio di bilancio.

Attività giurisdizionale: l'ente non è stato oggetto di sentenze e non è ha avuto alcun rilievo nel precedente mandato.

### 2. Rilievi dell'Organo di revisione:

La Corte dei Conti definisce i criteri e le linee guida cui debbono attenersi gli organi di revisione economico e finanziaria degli enti locali nella predisposizione del documento che l'organo stesso deve inviare al giudice contabile, relazione che deve dare conto del rispetto degli obiettivi annuali posti dal pareggio di bilancio, dell'osservanza del vincolo previsto in materia di indebitamento e di ogni grave irregolarità in ordine alle quali l'amministrazione non abbia adottato le misure correttive segnalate dall'organo di revisione.

L'ente nel mandato precedente non è stato oggetto di rilievi relativi a irregolarità contabili da parte del revisore dei conti.

## Parte IV – SOCIETA' PARTECIPATE

Relativamente alle società che risultano controllate, collegate e partecipate alla data di inizio mandato, vengono riportate la ragione sociale, la quota di partecipazione e il risultato di esercizio al 31/12/2023 (ultimo bilancio disponibile).

ANNO 2023				
Forma giuridica Tipologia di società	Oggetto sociale	Perc. Part.	Patrimonio netto azienda o società	Risultato di esercizio positivo o negativo
<b>Uniacque S.p.A</b>	Gestione del servizio idrico integrato	0,38%	115.415.146	4.636.976
<b>ANITA S.r.l. (*)</b>	Gestione di partecipazione azioni detenute dagli enti in altre società. Detenzione di reti gas – gestione teleriscaldamento	4,01%	4.415.102	672.994
<b>CO.GE.I.DE S.p.A.</b>	Realizzazione e gestione di servizi pubblici locali che si avvalgono della distribuzione territoriale a rete ciclo idrico.	11,82%	30.285.980	2.374.953
<b>S.AB.B. S.p.A.</b>	Esercizio di servizi pubblici nell'ambito dell'igiene ambientale ed urbana	0,56%	2.645.142	61.847
<b>Eco Energia B.B. S.r.l. (**)</b>	Gestione servizi pubblici energia rinnovabile	10,00%	176.763	23.910
<b>Azienda speciale Risorsa Gera d'Adda</b>	Esercizio di attività sociali, assistenziali, educative, socio-sanitarie e sanitarie	4,19%	74.293	3.384

(\*) Bilancio al 30 giugno 2023    (\*\*) Bilancio al 31 dicembre 2022

Mozzanica, 29 agosto 2024

Il Sindaco



---